

4. Archeologisch onderzoek Kerkstraat te Groesbeek



Figuur 17. Het kosterhuis direct voor het schip van de kerk, dat nog gescheiden is van de toren, op (ingekleurde) Ansichtkaart omstreeks 1900.

Op de bovenstaande Ansicht ziet u het kosterhuis direct voor het schip van de kerk, dat nog gescheiden is van de toren, op (ingekleurde) Ansicht omstreeks 1900

Aanleiding:

Het gaat hier om het terrein in het centrum van het dorp Groesbeek, aan de Kerkstraat 'ten oosten van de Houtlaan, waar intussen de zogenaamde Spoorbeek is gerealiseerd' Nadat BAAC BV in het voorjaar van 2007 een inventariserend onderzoek had uitgevoerd en de resultaten van dat vooronderzoek erg hoopgevend waren, gaf het gemeentebestuur opdracht tot een vervolgonderzoek. RAAP Archeologisch Adviesbureau voerde dat vervolgonderzoek in september 2007 ter plaatse uit in de vorm van een definitief archeologisch onderzoek (een opgraving).

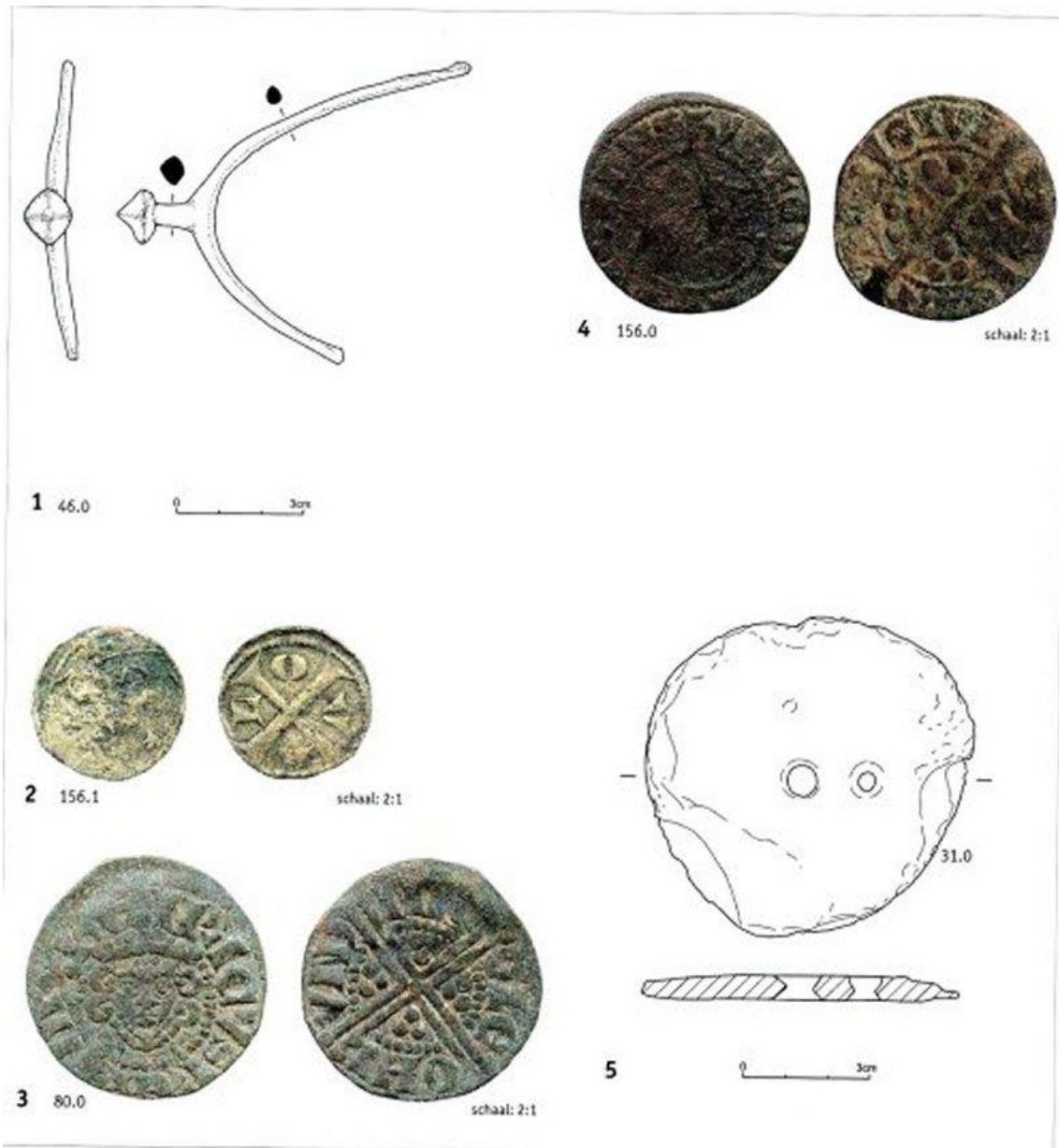

Figuur 15. Enkele vondsten van metaal en natuursteen.

Hierboven ziet u enkele vondsten van metaal en natuursteen.

De resultaten:

Er werd een groot aantal grondsporen opgetekend en er is veel vondstmateriaal geborgen. De archeologische resten zijn toe te wijzen aan drie perioden. De jongste resten dateren uit de late 19e en vroege 20e eeuw. Het betreft onder meer een deel van het kostershuis, dat gebouwd moet zijn tussen 1820 en 1890 en in WO II is vernietigd. Het merendeel van de grondsporen, kuilen en paalkuilen dateren evenwel uit de Middeleeuwen. De oudste sporen dateren uit de (late) 11e eeuw en de eerste helft van de 12e eeuw. Deze bewoningsfase loopt door tot het begin van de 13e eeuw. Uit de sporen zijn mogelijk enkele delen van bouwstructuren te reconstrueren. Deze structuren zijn echter gelegen aan de randen van het onderzoeksgebied en konden daarom niet geheel worden blootgelegd. Een van die structuren betreft een plattegrond van mogelijk een woongebouw met standers en wanden in een gebogen lijn. De

overige delen van de plattegronden lijken op rechthoekige bebouwing. Enkele middeleeuwse sporen in de vorm van kuilen en paalkuilen stammen uit de 14e eeuw. Uit het geringe aantal sporen zijn echter geen structuren te herleiden. Na de 14e eeuw werd het gebied in gebruik genomen als bouwland (mogelijk in het bezit van de naastgelegen kerk). Uit de vulling van de middeleeuwse grondsporen is een grote hoeveelheid vondstmateriaal verzameld. Opvallend is dat het voornamelijk import- en luxe aardewerk betreft. Daarnaast zijn 3 munten uit de 13e eeuw of vlak daarvoor, waarvan 2 geslagen in Engeland, en 2 fragmenten van ruitersporen gevonden. Op grond van deze vaststelling kan aannemelijk worden gemaakt dat de resten hebben toebehoord aan bewoners met een hoge levensstandaard en een bovenregionaal contact. Het is niet onwaarschijnlijk dat er een directe relatie is met de Heren van Groesbeek, die in het midden van de 13e eeuw een eerste woontoren (bij de Hoflaan) liet bouwen. Het blijft vooralsnog onduidelijk of de onderzoekslocatie de woonplaats van de Heren van Groesbeek heeft vertegenwoordigd of een exploitatiehoeve was van die Heren.



Figuur 12. Aardewerkscherven uit het Midden-Maasgebied. Rechts detail van hoogversierde waar met opgelegde kleistrips, radstempels en loodglazuur.

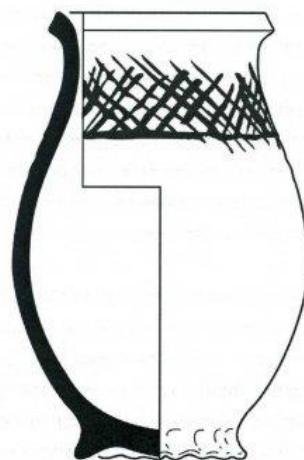
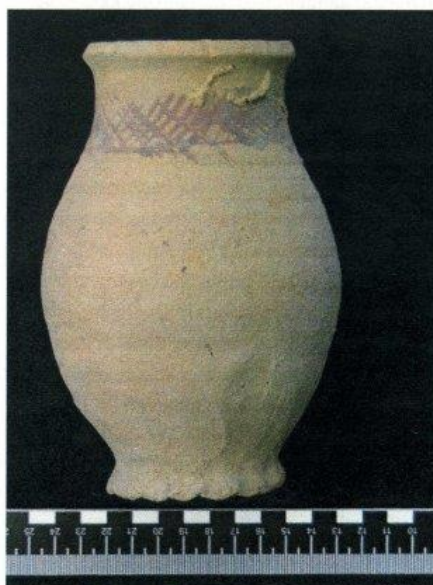

Figuur 13. Complete drinkbeker van Pingsdorfaardewerk. Tek+foto 9059/60

Op de bovenste 2 foto's ziet u aardewerken uit het Midden-Maasgebied. Rechts detail van hoogversierde waar met opgelegde kleistrips, radstempeltjes en loodglazuur. Op de onderste foto ziet u een complete drinkbeker van Pingsdorfaardewerk.

Tek+foto 9059/60

(Bron: RAAP-Rapport 1675 van maart 2008)

Groesbeek, 18.08.08.

Bram den Boer, secretaris HKG